

RESOLUCIÓN No. 01871

“POR MEDIO DEL CUAL SE MODIFICA RESOLUCION 02767 DE 09 DE OCTUBRE DE 2017 Y SE ADOPTAN OTRAS DETERMINACIONES”

LA SUBDIRECCION DE CONTROL AMBIENTAL AL SECTOR PÚBLICO DE LA SECRETARÍA DISTRITAL DE AMBIENTE

En virtud de lo dispuesto en la Ley 99 de 1993, Decreto – Ley 2811 de 1974, el Decreto 1076 de 2015, Ley 1437 de 2011, en ejercicio de las facultades delegadas por el Acuerdo Distrital 257 de 2006, el Decreto Distrital 109 de 2009, modificado parcialmente por el Decreto Distrital 175 de 2009, la Resolución 1466 del 24 de mayo del 2018 modificada por la Resolución N° 2566 del 15 de agosto del 2018 de la Secretaría Distrital de Ambiente y,

CONSIDERANDO

I. ANTECEDENTES

Que mediante la Resolución No. 02767 de 09 de octubre de 2017, la Subdirección de Control Ambiental al Sector Público de esta Secretaría, otorgo permiso de ocupación de cauce de carácter permanente y temporal sobre el Humedal Juan Amarillo a la **EMPRESA DE ACUEDUCTO, ALCANTARILADO Y ASEO DE BOGOTA**, con NIT. 899.999.094-1; para el proyecto “*Conexión Corredor Ambiental Humedal Juan Amarillo*”, cuya ubicación se encuentran entre Quintas de Santa Bárbara- el cortijo (carrera 119 x calle 90) en el costado sur-oriental del humedal con el sector de Santa Cecilia-Lisboa (calle 130 x Carrera 156 de esta ciudad).

Que el anterior acto administrativo fue notificado personalmente el día 12 de octubre de 2017 a la Dra. CLAUDIA MILENA ALFONSO RODRIGUEZ, identificada con cédula de ciudadanía No. 52.363.090, en calidad de Apoderada de la **EMPRESA DE ACUEDUCTO, ALCANTARILADO Y ASEO DE BOGOTA**. Que igualmente se pudo verificar que la Resolución No. 002767 de 09 de octubre de 2017 fue publicada el día 28 de noviembre de 2017 en el boletín legal ambiental, de conformidad con el artículo 70 de la Ley 99 de 1993.

Que mediante Radicado No. 2019ER254345 del 30 de octubre de 2019, la Empresa de Acueducto y Alcantarillado de Bogotá EAAB-E.S.P., allega a esta entidad documento dando alcance a los Métodos Constructivos del permiso de ocupación de cauce otorgado mediante la Resolución No. 02767 de 09 de octubre de 2017, para el proyecto: “*Corredor Ambiental del Humedal Conexión Humedal Juan Amarillo*”.

RESOLUCIÓN No. 01871

Que la Subdirección de Control Ambiental al Sector Público de esta Secretaría, remite a la SER memorando con Radicado No. 2019IE302375 del 26 de diciembre del 2019, la solicitud allegada mediante Radicado No. 2019ER254345 del 30 de octubre de 2019, por la EMPRESA DE ACUEDUCTO Y ALCANTARILLADO DE BOGOTÁ EAAB-E.S.P., para la modificación de POC por lineamientos ambientales.

Que Radicado No. 2019ER303192 del 27 de diciembre de 2019, la EMPRESA DE ACUEDUCTO Y ALCANTARILLADO DE BOGOTÁ, EAAB-E.S.P., da alcance al Radicado No. 2019ER254345 del 30 de octubre de 2019, además allega la copia del recibo de pago original No. 4663900, por concepto de evaluación por un valor (\$151.496)

Que la Subdirección de Ecosistemas y Ruralidad remite a la Subdirección de Control Ambiental al Sector Público de esta entidad, respuesta mediante radicado No. 2020IE11260 del 20 de enero de 2020 de la solicitud allegada por la EMPRESA DE ACUEDUCTO Y ALCANTARILLADO DE BOGOTÁ EAAB-E.S.P., mediante Radicado No. 2019ER254345 del 30 de octubre de 2019.

Que mediante radicado No. 2020ER28416 del 07 de febrero de 2020, la EMPRESA DE ACUEDUCTO Y ALCANTARILLADO DE BOGOTÁ EAAB-E.S.P. presenta solicitud de prórroga de la Resolución No. 002767 de 09 de octubre de 2017, para el proyecto: *“Corredor Ambiental del Humedal Conexión Humedal Juan Amarillo”*.

Que mediante Resolución No. 01392 del 10 de julio de 2020, esta Subdirección prorrogó la Resolución No. Resolución 02767 del 9 de octubre de 2017, que otorgó el permiso de ocupación de cauce sobre el “Humedal Juan Amarillo”, por un término de 4 meses.

Que el anterior acto administrativo fue notificado electrónicamente el día 17 de julio de 2020 a la EMPRESA DE ACUEDUCTO, ALCANTARILADO Y ASEO DE BOGOTA EAAB-E.S.P.

Que mediante Radicado No. 2020ER131449 del 4 de agosto de 2020, la EMPRESA DE ACUEDUCTO, ALCANTARILADO Y ASEO DE BOGOTA EAAB-E.S.P., presentó Recurso de Reposición contra la Resolución No. 01392 del 10 de julio de 2020.

Que mediante la Resolución No. 01661 del 21 de agosto de 2020, la Subdirección de Control Ambiental al Sector Público de esta entidad, resuelve Recurso de Reposición, interpuesto mediante Radicado No. 2020ER131449 del 4 de agosto de 2020, modificando el Artículo 1 de la Resolución No. 01392 del 10 de julio de 2020, prorrogando la Resolución No. Resolución No.02767 del 9 de octubre de 2017, por un término de 17 meses.

Que el anterior acto administrativo fue notificado electrónicamente el día 27 de agosto de 2020 a la EMPRESA DE ACUEDUCTO, ALCANTARILADO Y ASEO DE BOGOTA EAAB-E.S.P. Que igualmente se pudo verificar que la Resolución No. 01661 del 21 de agosto de 202 fue publicada

RESOLUCIÓN No. 01871

el día 8 de enero de 2021 en el boletín legal ambiental, de conformidad con el artículo 70 de la Ley 99 de 1993.

Que mediante Radicado No. 2021ER13224 del 22 de enero de 2021, la EMPRESA DE ACUEDUCTO Y ALCANTARILLADO DE BOGOTÁ EAAB-E.S.P., solicito a esta entidad modificación de la Resolución No. 002767 del 09 de octubre de 2017, para el proyecto: “*Corredor Ambiental del Humedal Conexión Humedal Juan Amarillo*”.

Que mediante Radicado No. 2021EE46705 del 12 de marzo de 2021, la Subdirección de Control Ambiental al Sector Publico de esta entidad, solicito a la EMPRESA DE ACUEDUCTO Y ALCANTARILLADO DE BOGOTÁ, EAAB-ESP, dar alcance al radicado No. 2021ER13224 del 22 de enero de 2021.

Que mediante Radicado No. 2021ER112106 del 08 de junio de 2021, la EMPRESA DE ACUEDUCTO Y ALCANTARILLADO DE BOGOTÁ EAAB-ESP, dio respuesta a los requerimientos realizados por esta entidad mediante Radicado No. 2021EE46705 del 12 de marzo de 2021.

Que mediante Radicado No. 2021IE129765 del 28 de junio del 2021, esta Subdirección, solicito a la Subdirección de Ecurbanismo y Gestión Ambiental Empresarial y la Subdirección de Ecosistemas y Ruralidad, insumo de lineamientos ambientales o Concepto Técnico de solicitud de modificación al Permiso de Ocupación de Cauce otorgado mediante la Resolución No. 002767 de 09 de octubre de 2017.

II. CONSIDERACIONES TECNICAS

Que mediante concepto técnico No. 07041 del 06 de julio de 2021, la Subdirección de Control Ambiental al Sector Publico, evaluó solicitud de modificación del permiso de ocasión de Cauce presentada por la **EMPRESA DE ACUEDUCTO, ALCANTARILADO Y ASEO DE BOGOTA**, con NIT. 899.999.094-1, sobre el Humedal Juan Amarillo, para el proyecto “*Conexión Corredor Ambiental Humedal Juan Amarillo*”, en la localidad de Engativá de esta ciudad, el cual establece:

“(…)

9. VISITAS.

9.1 *En los meses de enero a junio de 2021, se efectuaron visitas de seguimiento y control a POC Conexión en el PEDH Juan Amarillo –Tibabuyes.*

9.2 *Últimas visitas PEDH Juan Amarillo – Tibabuyes. POC Conexión.*

RESOLUCIÓN No. 01871

- 9.2.1 Durante la visitas técnicas adelantadas los días 14 de enero, 08 de abril, 17, y 24 de junio de 2021, uno de los profesionales adscritos a la Subdirección de Control Ambiental al Sector Público, SCASP, realizo visitas de seguimiento y control ambiental al proyecto constructivo "PERMISO DE OCUPACIÓN DE CAUCE PERMANENTE sobre el "Humedal Juan Amarillo", para la construcción del mirador occidental en el marco del proyecto "Conexión Corredor Ambiental Humedal Juan Amarillo" así como la OCUPACIÓN TEMPORAL del mismo, para la construcción del puente Lisboa, con el objetivo de puntualizar las obras que inicialmente fueron otorgadas en el PERMISO DE OCUPACION DE CAUCE a la EAAB-ESP y el avance de las obras.

A continuación, se listan las situaciones evidenciadas en la visita técnica, la cual se constituye como la Evaluación al Permiso de Ocupación de Cauce – POC:

- ✓ Se identificó durante los diferentes recorridos que en el proyecto Conexión .no se están realizando ningún tipo de actividades constructivas por parte de la EMPRESA DE ACUEDUCTO Y ALCANTARILLADO DE BOGOTÁ, EAAB E.S.P.
- ✓ Durante la inspección se efectúa un levantamiento en coordenadas planas de gauss y un registro fotográfico de lo observado en el sitio como se observa en el siguiente plano No. 2 y fotografías 1 a 6.

...

10. NORMATIVIDAD RELACIONADA CON EP PERMISO - POC – 02767/2017

- **Resolución No. 02767/2017** <<POR LA CUAL SE OTORGA PERMISO DE OCUPACIÓN DE CAUCE Y SE TOMAN OTRAS DETERMINACIONES>>

(...) **ARTÍCULO PRIMERO.** Otorgar a la EMPRESA DE ACUEDUCTO, ALCANTARILADO Y ASEO DE BOGOTA, representada por la señora Maritza Zarate Vanegas, identificada con cédula de ciudadanía 30.351.548, en calidad de Gerente Corporativo Ambiental PERMISO DE OCUPACIÓN DE CAUCE PERMANENTE sobre el "Humedal Juan Amarillo", para la construcción del mirador occidental en el marco del proyecto "Conexión Corredor Ambiental Humedal Juan Amarillo" así como la OCUPACIÓN TEMPORAL del mismo, para la construcción del puente Lisboa, trámite que se adelanta bajo el expediente SDA-05-2017-1062.

PARÁGRAFO TERCERO. La presente autorización no exime a la entidad beneficiaria de tramitar los demás permisos o autorizaciones que requiera y las obras deberán iniciarse cuando ya estén aprobados estos permisos.

ARTÍCULO SEXTO. Cualquier modificación en las condiciones de este permiso, deberá ser informada inmediatamente a la Secretaría Distrital de Ambiente para ser evaluada y en caso de proceder, adelantar el pago y trámite correspondiente. de la obra, contados a partir del inicio de actividades, que podrá ser prorrogada, mediante solicitud escrita presentada ante esta autoridad, con mínimo treinta (30) días hábiles previos al vencimiento del plazo inicial (...)

Página 4 de 36

RESOLUCIÓN No. 01871

Que el artículo 71 de la Ley 99 de 1993, establece la Publicidad de las Decisiones sobre el Medio Ambiente. “Las decisiones que pongan término a una actuación administrativa ambiental para la expedición, **modificación** o cancelación de una licencia o permiso que afecte o pueda afectar el medio ambiente y que sea requerida legalmente, se notificará a cualquier persona que lo solicite por escrito, incluido el directamente interesado en los términos del artículo 44 del Código Contencioso Administrativo y se le dará también la publicidad en los términos del artículo 45 del Código Contencioso Administrativo, para lo cual se utilizará el Boletín a que se refiere el artículo anterior.”

Que el Decreto-Ley 2811 de 1974 Código de Recursos Naturales Renovables, dispone en su artículo 102, que “Quien pretenda construir obras que ocupen el cauce de una corriente o depósito de agua, deberá solicitar autorización”.

Que así mismo, el Decreto 1076 de 2015, emitido por el gobierno nacional establece: “Artículo 2.2.3.2.12.1: “OCUPACIÓN. La construcción de obras que ocupen el cauce de una corriente o depósito de agua requiere autorización, que se otorgará en las condiciones que establezca la Autoridad Ambiental competente. Igualmente se requerirá permiso cuando se trate de la ocupación permanente o transitoria de playas.”

Que de acuerdo al artículo 3 de la Resolución 3887 del 6 de mayo de 2010 “Por la cual se aprueba el Plan de Manejo Ambiental del Humedal Juan Amarillo y se adoptan otras determinaciones”, es posible la realización de las obras cuyo permiso de ocupación de cauce es solicitado por la Empresa de Acueducto, Alcantarillado y Aseo de Bogotá.

Que el Decreto Distrital 109 de 2009, prevé en su artículo 4º que: “Corresponde a la Secretaría Distrital de Ambiente orientar y liderar la formulación de políticas ambientales y de aprovechamiento sostenible de los recursos ambientales y del suelo, tendientes a preservar la diversidad e integridad del ambiente, el manejo y aprovechamiento sostenible de los recursos naturales distritales y la conservación del sistema de áreas protegidas, para garantizar una relación adecuada entre la población y el entorno ambiental y crear las condiciones que garanticen los derechos fundamentales y colectivos relacionados con el medio ambiente”.

Que así mismo el Decreto en mención prevé en el literal d. del artículo 5º que le corresponde a la Secretaría Distrital de Ambiente:

d) “Ejercer la autoridad ambiental en el Distrito Capital, en cumplimiento de las funciones asignadas por el ordenamiento jurídico vigente, a las autoridades competentes en la materia.”

Que el artículo 8º del Decreto Distrital 109 de 2009 modificado por el artículo 1º del Decreto 175 de 2009, prevé en el literal f, que corresponde al Despacho de la Secretaría Distrital de Ambiente:

“Dirigir las actividades de la Secretaría para el cumplimiento de las normas ambientales y del Plan de Gestión Ambiental, como entidad rectora y coordinadora del Sistema Ambiental del Distrito Capital.”

Que por medio de la Resolución 1037 del 28 de julio de 2016, en el numeral 1 del artículo segundo, el Secretario Distrital de Ambiente delegó en la Subdirección de Control Ambiental al Sector Público, la

Página 5 de 36

RESOLUCIÓN No. 01871

función de: “Expedir los actos administrativos que otorguen y/o nieguen permisos, concesiones, autorizaciones, modificaciones, adiciones, prorrogas y demás actuaciones de carácter ambiental permisivo.”

11. CONCEPTO TECNICO

*Una vez analizada la información remitida por EMPRESA DE ACUEDUCTO Y ALCANTARILLADO DE BOGOTÁ EAAB - ESP., Conexión en el PEDH Juan Amarillo – Tibabuyes y consultado el sistema de información geográfico de la Secretaría Distrital de Ambiente -SDA, se determinó que las estructuras a incluir son: para el PUENTE LISBOA ZAPATAS No. 2 y 5; y para el PUENTE CORTIJO CON SUS ZAPATAS y el ESTRIBO, además LA ZAPATA 16; ZAPATA 54 A 64, aprobadas en lineamientos ambientales bajo la resolución No. 02238 (5-09-2017), pasan a ser aprobadas bajo el Permiso de Ocupación de Cauce - POC de cuerdo al realinderamiento emitido la resolución 00970/2018, se encuentra ubicado en área de Cauce, RH y ZMPA en el Río Juan amarillo - JA Tibabuyes”, ver **planos No. 3 a 7**.*

Por lo anterior, según la resolución 02767, inicialmente autorizada para la construcción de dos (2) estructuras, denominadas: “Mirador Occidental y Puente Lisboa” en el Río Juan Amarillo, ahora esta debe ser ajustada para incluir las siguientes actividades:

- 1. Para el Puente Lisboa Zapatas No. 2 y 5.**
- 2. Zapata No. 16.**
- 3. Zapata No. 54 a 64.**
- 4. Para el puente Cortijo con sus zapatas y el estribo.**

*Una vez analizada la información remitida por la EMPRESA DE ACUEDUCTO Y ALCANTARILLADO DE BOGOTÁ – E.S.P., el equipo SIG de la SCASP verificó las coordenadas proporcionadas por el usuario, confirmando que se encuentran en áreas de cauce, RH Y ZMPA del PEDH J Amarillo – Tibabuyes, como lo indican los planos **No 3 a 6**.*

Plano No 3. Localización General de todas las estructuras en área de Cauce, RH y Zmpa del PEDH J Amarillo –Tibabuyes.

RESOLUCIÓN No. 01871

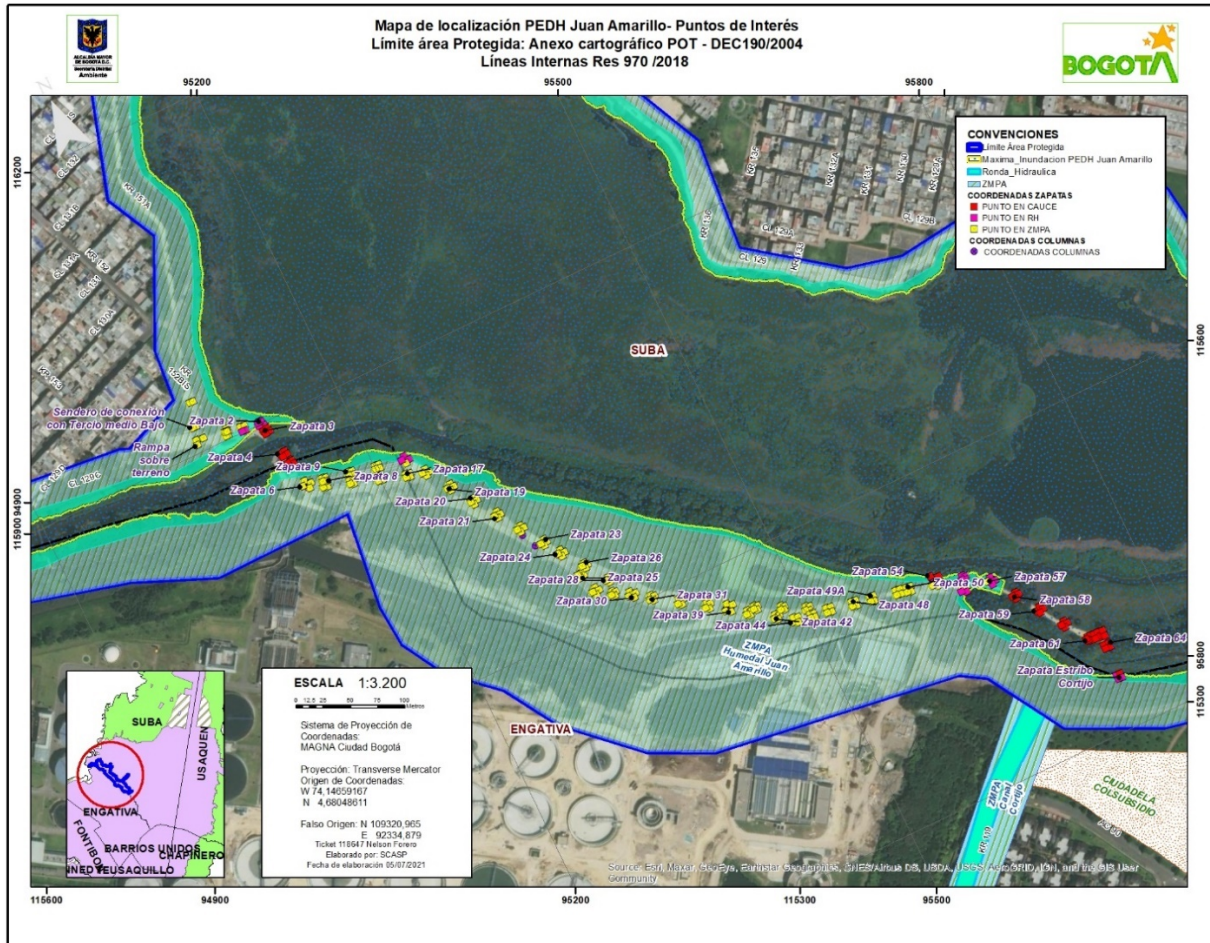

Fuente: SDA – SCASP – SIG - 2021

Plano No 4. Localización detalle de estructuras como Zapatas 2 y 5; Zapata 16 en PEDH J Amarillo – Tibabuyes, (modificación - POC)

RESOLUCIÓN No. 01871

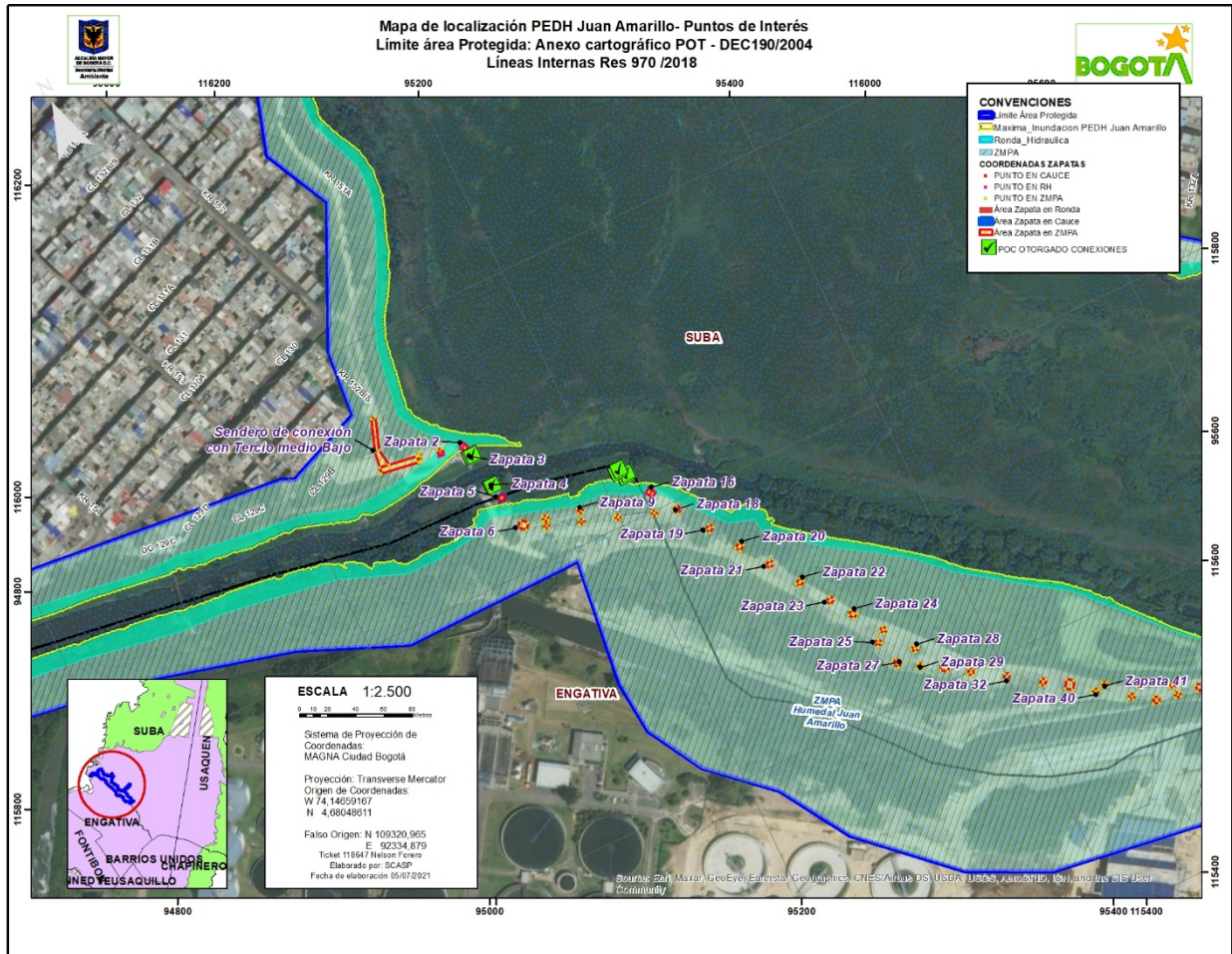

Fuente: SDA – SCASP – SIG - 2021

RESOLUCIÓN No. 01871

Plano No 5. Localización detalle de estructuras como Zapatas en PEDH J Amarillo – Tibabuyes, (modificación - POC)

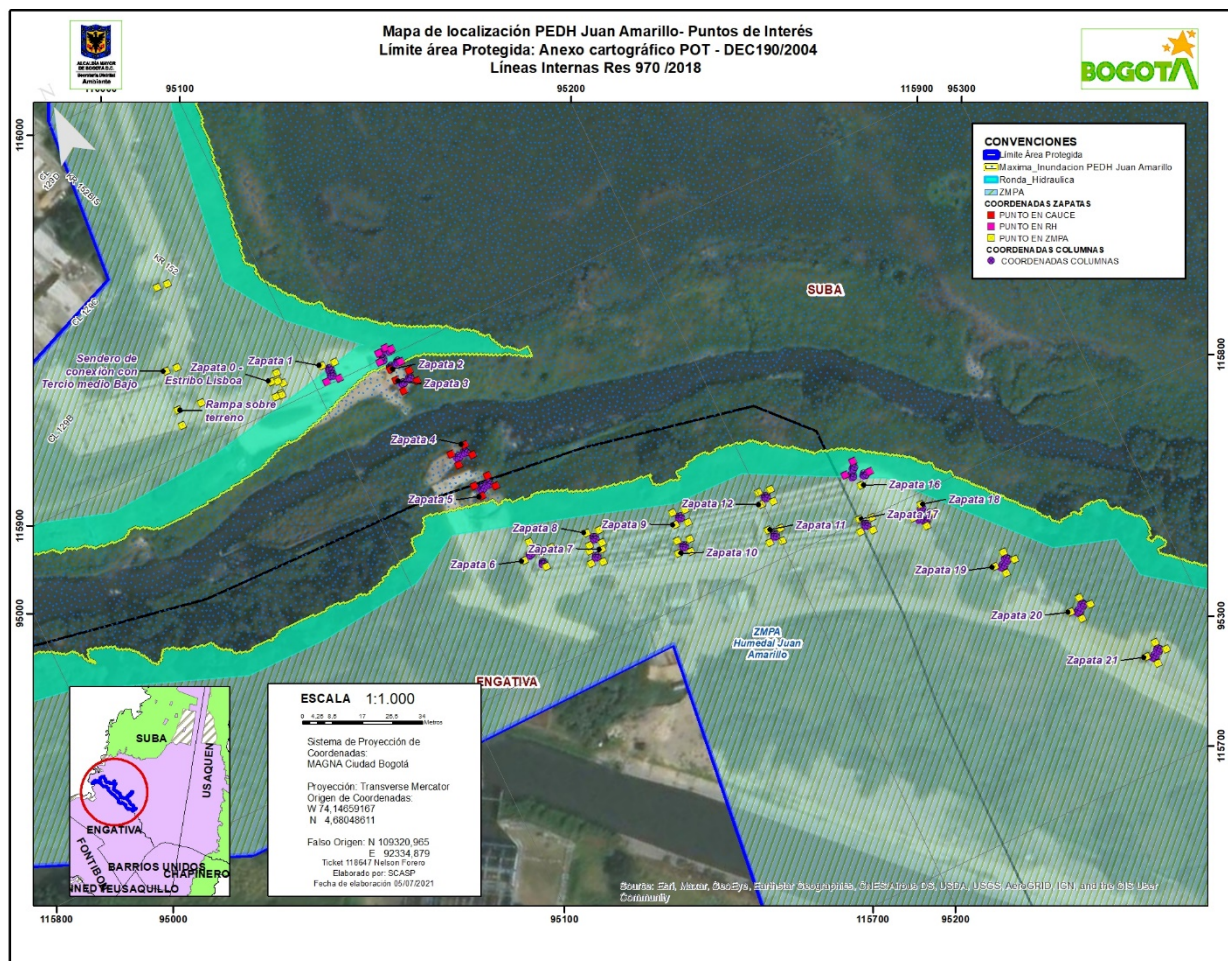

Fuente: SDA – SCASP – SIG - 2021

RESOLUCIÓN No. 01871
Plano No. 6 Localización de estructuras como Zapatas en área de ZMPA en PEDH J Amarillo – Tibubuyes.

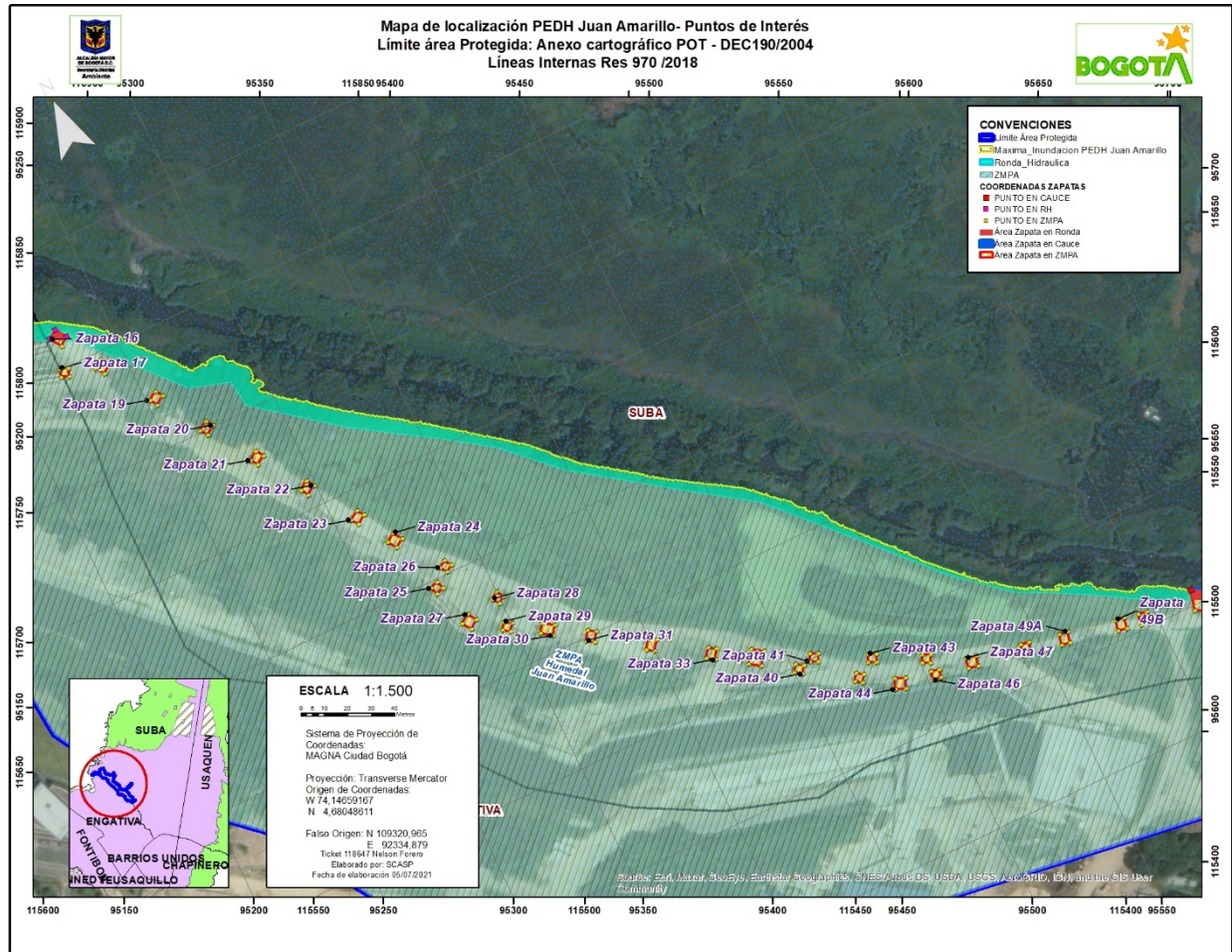

Fuente: SDA – SCASP – SIG - 2021

RESOLUCIÓN No. 01871

Plano No 7. Localización detalle de estructuras como Zapatas 54 a 64 y Zapata estribo puente Cortijo PEDH J Amarillo – Tibabuyes, (modificación - POC)

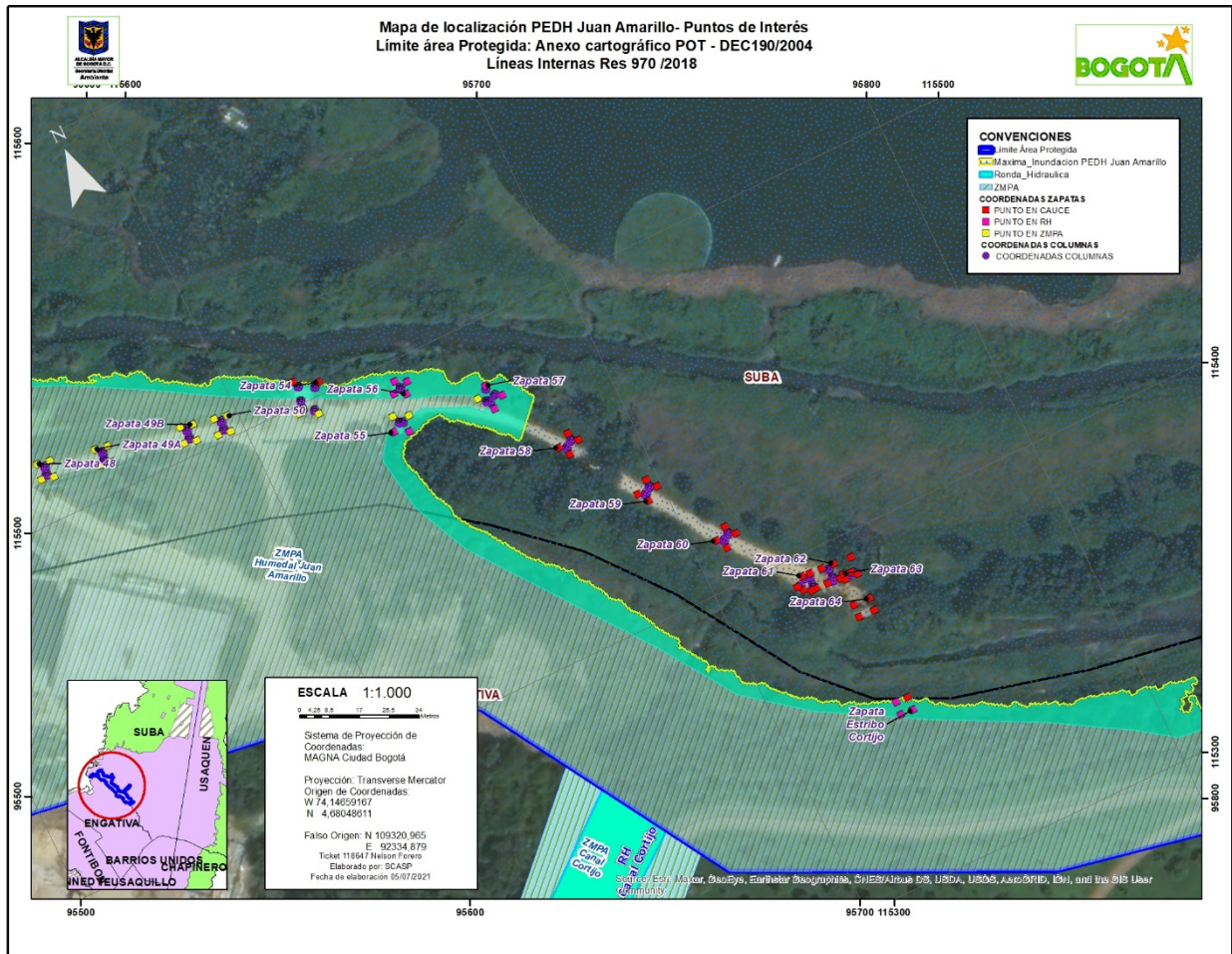

Fuente: SDA – SCASP - SIG

RESOLUCIÓN No. 01871

Tabla No. 1. Relación de los puntos en coordenadas en la solicitud de Modificación POC.

ID	NOMBRE DE LA ESTRUCTURA	PUNTO_DE_LA ESTRUCTURA	COORDENADA NORTE	COORDENADA ESTE	ZONA EAAB-E.S.P	ZONA_SDA RES 970/2018
1	Sendero de conexión con Tercio medio Bajo	1	115945,862	95071,366	ZMPA	ZMPA
2	Sendero de conexión con Tercio medio Bajo	2	115945,634	95074,357	ZMPA	ZMPA
3	Sendero de conexión con Tercio medio Bajo	3	115922,979	95066,537	ZMPA	ZMPA
4	Sendero de conexión con Tercio medio Bajo	4	115910,976	95068,569	ZMPA	ZMPA
5	Sendero de conexión con Tercio medio Bajo	5	115912,027	95061,651	ZMPA	ZMPA
6	Sendero de conexión con Tercio medio Bajo	6	115923,469	95063,42	ZMPA	ZMPA
7	Rampa sobre terreno	1	115912,045	95061,657	ZMPA	ZMPA
8	Rampa sobre terreno	2	115907,805	95089,079	ZMPA	ZMPA
9	Rampa sobre terreno	3	115903,357	95088,391	ZMPA	ZMPA
10	Rampa sobre terreno	4	115907,571	95060,97	ZMPA	ZMPA
11	Zapata 0 - Estribo Lisboa	1	115906,052	95091,967	ZMPA	ZMPA
12	Zapata 0 - Estribo Lisboa	2	115909,393	95091,432	ZMPA	ZMPA
13	Zapata 0 - Estribo Lisboa	3	115903,576	95090,246	ZMPA	ZMPA
14	Zapata 0 - Estribo Lisboa	4	115903,082	95090,169	ZMPA	ZMPA
15	Zapata 0 - Estribo Lisboa	5	115903,357	95088,391	ZMPA	ZMPA
16	Zapata 0 - Estribo Lisboa	6	115907,804	95089,079	ZMPA	ZMPA
17	Zapata 0 - Estribo Lisboa	7	115907,529	95090,858	ZMPA	ZMPA

RESOLUCIÓN No. 01871

18	Zapata 0 - Estribo Lisboa	8	115907,035	95090,781	ZMPA	ZMPA
19	Zapata 1	1	115905,617	95103,955	ZMPA	ZMPA
20	Zapata 1	2	115905,04	95107,61	ZMPA	ZMPA
21	Zapata 1	3	115900,397	95106,876	RH	RH
22	Zapata 1	4	115900,975	95103,221	RH	RH
23	Zapata 2	1	115902,455	95122,264	RH	RH
24	Zapata 2	2	115901,504	95123,678	RH	RH
25	Zapata 2	3	115897,093	95124,543	RH	RH
26	Zapata 2	4	115896,4	95121,008	CAUCE	CAUCE
27	Zapata 2	5	115899,497	95119,254	RH	RH
28	Zapata 2	6	115902	95119,947	RH	RH
29	Zapata 3	1	115892,911	95121,083	CAUCE	CAUCE
30	Zapata 3	2	115893,821	95125,719	CAUCE	CAUCE
31	Zapata 3	3	115890,19	95126,431	CAUCE	CAUCE
32	Zapata 3	4	115889,281	95121,795	CAUCE	CAUCE
33	Zapata 4	1	115867,182	95126,124	CAUCE	CAUCE
34	Zapata 4	2	115868,087	95130,736	CAUCE	CAUCE
35	Zapata 4	3	115864,456	95131,448	CAUCE	CAUCE
36	Zapata 4	4	115863,552	95126,836	CAUCE	CAUCE
37	Zapata 5	1	115857,269	95132,857	CAUCE	CAUCE
38	Zapata 5	2	115853,638	95133,569	CAUCE	CAUCE
39	Zapata 5	3	115852,734	95128,957	CAUCE	CAUCE
40	Zapata 5	4	115856,365	95128,245	CAUCE	CAUCE
41	Zapata 6	1	115835,218	95135,356	ZMPA	ZMPA
42	Zapata 6	2	115831,061	95140,353	ZMPA	ZMPA
43	Zapata 6	3	115826,832	95136,835	ZMPA	ZMPA
44	Zapata 6	4	115830,99	95131,839	ZMPA	ZMPA
45	Zapata 7	1	115825,542	95149,714	ZMPA	ZMPA
46	Zapata 7	2	115824,387	95153,081	ZMPA	ZMPA
47	Zapata 7	3	115821,02	95151,927	ZMPA	ZMPA
48	Zapata 7	4	115822,174	95148,559	ZMPA	ZMPA
49	Zapata 8	1	115830,414	95151,162	ZMPA	ZMPA
50	Zapata 8	2	115829,662	95154,641	ZMPA	ZMPA
51	Zapata 8	3	115826,182	95153,89	ZMPA	ZMPA

RESOLUCIÓN No. 01871

52	Zapata 8	4	115826,934	95150,41	ZMPA	ZMPA
53	Zapata 9	1	115825,13	95175,622	ZMPA	ZMPA
54	Zapata 9	2	115824,378	95179,102	ZMPA	ZMPA
55	Zapata 9	3	115820,899	95178,351	ZMPA	ZMPA
56	Zapata 9	4	115821,65	95174,871	ZMPA	ZMPA
57	Zapata 10	1	115817,433	95173,389	ZMPA	ZMPA
58	Zapata 10	2	115816,278	95176,757	ZMPA	ZMPA
59	Zapata 10	3	115812,911	95175,602	ZMPA	ZMPA
60	Zapata 10	4	115814,065	95172,234	ZMPA	ZMPA
61	Zapata 11	1	115809,008	95197,986	ZMPA	ZMPA
62	Zapata 11	2	115807,854	95201,354	ZMPA	ZMPA
63	Zapata 11	3	115804,486	95200,199	ZMPA	ZMPA
64	Zapata 11	4	115805,641	95196,831	ZMPA	ZMPA
65	Zapata 12	1	115819,846	95200,083	ZMPA	ZMPA
66	Zapata 12	2	115819,094	95203,563	ZMPA	ZMPA
67	Zapata 12	3	115815,614	95202,811	ZMPA	ZMPA
68	Zapata 12	4	115816,366	95199,331	ZMPA	ZMPA
69	Zapata 16	1	115816,144	95228,008	RH	RH
70	Zapata 16	2	115811,568	95231,06	RH	RH
71	Zapata 16	3	115809,072	95227,316	ZMPA	ZMPA
72	Zapata 16	4	115813,647	95224,264	RH	RH
73	Zapata 17	1	115800,586	95222,582	ZMPA	ZMPA
74	Zapata 17	2	115799,432	95225,949	ZMPA	ZMPA
75	Zapata 17	3	115796,064	95224,795	ZMPA	ZMPA
76	Zapata 17	4	115797,219	95221,427	ZMPA	ZMPA
77	Zapata 18	1	115796,835	95240,218	ZMPA	ZMPA
78	Zapata 18	2	115793,092	95242,716	ZMPA	ZMPA
79	Zapata 18	3	115790,594	95238,972	ZMPA	ZMPA
80	Zapata 18	4	115794,337	95236,475	ZMPA	ZMPA
81	Zapata 19	1	115774,45	95255,361	ZMPA	ZMPA
82	Zapata 19	2	115771,371	95257,413	ZMPA	ZMPA
83	Zapata 19	3	115768,765	95253,502	ZMPA	ZMPA
84	Zapata 19	4	115771,844	95251,45	ZMPA	ZMPA
85	Zapata 20	1	115753,631	95269,242	ZMPA	ZMPA

RESOLUCIÓN No. 01871

86	Zapata 20	2	115750,552	95271,294	ZMPA	ZMPA
87	Zapata 20	3	115747,946	95267,383	ZMPA	ZMPA
88	Zapata 20	4	115751,025	95265,331	ZMPA	ZMPA
89	Zapata 21	1	115732,82	95283,129	ZMPA	ZMPA
90	Zapata 21	2	115729,741	95285,181	ZMPA	ZMPA
91	Zapata 21	3	115727,134	95281,27	ZMPA	ZMPA
92	Zapata 21	4	115730,213	95279,218	ZMPA	ZMPA
93	Zapata 22	1	115711,992	95297,003	ZMPA	ZMPA
94	Zapata 22	2	115708,913	95299,055	ZMPA	ZMPA
95	Zapata 22	3	115706,307	95295,144	ZMPA	ZMPA
96	Zapata 22	4	115709,386	95293,092	ZMPA	ZMPA
97	Zapata 23	1	115691,172	95310,884	ZMPA	ZMPA
98	Zapata 23	2	115688,093	95312,936	ZMPA	ZMPA
99	Zapata 23	3	115685,487	95309,025	ZMPA	ZMPA
100	Zapata 23	4	115688,566	95306,973	ZMPA	ZMPA
101	Zapata 24	1	115675,815	95320,748	ZMPA	ZMPA
102	Zapata 24	2	115672,072	95323,245	ZMPA	ZMPA
103	Zapata 24	3	115669,574	95319,502	ZMPA	ZMPA
104	Zapata 24	4	115673,317	95317,004	ZMPA	ZMPA
105	Zapata 25	1	115648,745	95328,727	ZMPA	ZMPA
106	Zapata 25	2	115645,372	95329,866	ZMPA	ZMPA
107	Zapata 25	3	115644,234	95326,493	ZMPA	ZMPA
108	Zapata 25	4	115647,607	95325,354	ZMPA	ZMPA
109	Zapata 26	1	115655,667	95335,341	ZMPA	ZMPA
110	Zapata 26	2	115652,706	95337,316	ZMPA	ZMPA
111	Zapata 26	3	115650,73	95334,354	ZMPA	ZMPA
112	Zapata 26	4	115653,692	95332,379	ZMPA	ZMPA
113	Zapata 27	1	115630,719	95334,349	ZMPA	ZMPA
114	Zapata 27	2	115627,037	95336,936	ZMPA	ZMPA
115	Zapata 27	3	115624,45	95333,254	ZMPA	ZMPA
116	Zapata 27	4	115628,132	95330,667	ZMPA	ZMPA
117	Zapata 28	1	115634,037	95349,767	ZMPA	ZMPA
118	Zapata 28	2	115631,075	95351,742	ZMPA	ZMPA
119	Zapata 28	3	115629,1	95348,78	ZMPA	ZMPA

RESOLUCIÓN No. 01871

120	Zapata 28	4	115632,061	95346,805	ZMPA	ZMPA
121	Zapata 29	1	115621,026	95347,001	ZMPA	ZMPA
122	Zapata 29	2	115619,044	95349,958	ZMPA	ZMPA
123	Zapata 29	3	115616,087	95347,975	ZMPA	ZMPA
124	Zapata 29	4	115618,07	95345,018	ZMPA	ZMPA
125	Zapata 30	1	115613,663	95361,455	ZMPA	ZMPA
126	Zapata 30	2	115610,604	95366,026	ZMPA	ZMPA
127	Zapata 30	3	115606,864	95363,522	ZMPA	ZMPA
128	Zapata 30	4	115609,924	95358,952	ZMPA	ZMPA
129	Zapata 31	1	115602,498	95377,858	ZMPA	ZMPA
130	Zapata 31	2	115600,444	95380,936	ZMPA	ZMPA
131	Zapata 31	3	115596,535	95378,326	ZMPA	ZMPA
132	Zapata 31	4	115598,589	95375,249	ZMPA	ZMPA
133	Zapata 32	1	115588,037	95399,465	ZMPA	ZMPA
134	Zapata 32	2	115585,983	95402,543	ZMPA	ZMPA
135	Zapata 32	3	115582,074	95399,933	ZMPA	ZMPA
136	Zapata 32	4	115584,128	95396,856	ZMPA	ZMPA
137	Zapata 33	1	115573,575	95421,072	ZMPA	ZMPA
138	Zapata 33	2	115571,521	95424,15	ZMPA	ZMPA
139	Zapata 33	3	115567,612	95421,54	ZMPA	ZMPA
140	Zapata 33	4	115569,666	95418,463	ZMPA	ZMPA
141	Zapata 39	1	115564,963	95437,285	ZMPA	ZMPA
142	Zapata 39	2	115561,904	95441,855	ZMPA	ZMPA
143	Zapata 39	3	115556,502	95438,239	ZMPA	ZMPA
144	Zapata 39	4	115559,562	95433,669	ZMPA	ZMPA
145	Zapata 40	1	115550,93	95451,732	ZMPA	ZMPA
146	Zapata 40	2	115548,947	95454,688	ZMPA	ZMPA
147	Zapata 40	3	115545,991	95452,706	ZMPA	ZMPA
148	Zapata 40	4	115547,973	95449,749	ZMPA	ZMPA
149	Zapata 41	1	115552,564	95459,127	ZMPA	ZMPA
150	Zapata 41	2	115550,981	95462,316	ZMPA	ZMPA
151	Zapata 41	3	115547,792	95460,733	ZMPA	ZMPA
152	Zapata 41	4	115549,375	95457,544	ZMPA	ZMPA
153	Zapata 42	1	115536,469	95473,339	ZMPA	ZMPA

RESOLUCIÓN No. 01871

154	Zapata 42	2	115534,486	95476,295	ZMPA	ZMPA
155	Zapata 42	3	115531,529	95474,313	ZMPA	ZMPA
156	Zapata 42	4	115533,512	95471,356	ZMPA	ZMPA
157	Zapata 43	1	115541,478	95481,562	ZMPA	ZMPA
158	Zapata 43	2	115539,895	95484,751	ZMPA	ZMPA
159	Zapata 43	3	115536,706	95483,168	ZMPA	ZMPA
160	Zapata 43	4	115538,289	95479,979	ZMPA	ZMPA
161	Zapata 44	1	115522,93	95485,593	ZMPA	ZMPA
162	Zapata 44	2	115527,093	95487,302	ZMPA	ZMPA
163	Zapata 44	3	115525,384	95491,465	ZMPA	ZMPA
164	Zapata 44	4	115521,221	95489,755	ZMPA	ZMPA
165	Zapata 45	1	115531,278	95502,206	ZMPA	ZMPA
166	Zapata 45	2	115529,695	95505,394	ZMPA	ZMPA
167	Zapata 45	3	115526,507	95503,811	ZMPA	ZMPA
168	Zapata 45	4	115528,09	95500,623	ZMPA	ZMPA
169	Zapata 46	1	115523,135	95502,617	ZMPA	ZMPA
170	Zapata 46	2	115522,435	95506,108	ZMPA	ZMPA
171	Zapata 46	3	115518,945	95505,408	ZMPA	ZMPA
172	Zapata 46	4	115519,644	95501,918	ZMPA	ZMPA
173	Zapata 47	1	115521,847	95518,438	ZMPA	ZMPA
174	Zapata 47	2	115520,966	95522,851	ZMPA	ZMPA
175	Zapata 47	3	115516,553	95521,969	ZMPA	ZMPA
176	Zapata 47	4	115517,435	95517,556	ZMPA	ZMPA
177	Zapata 48	1	115517,044	95542,144	ZMPA	ZMPA
178	Zapata 48	2	115516,32	95545,772	ZMPA	ZMPA
179	Zapata 48	3	115511,711	95544,851	ZMPA	ZMPA
180	Zapata 48	4	115512,435	95541,223	ZMPA	ZMPA
181	Zapata 49A	1	115513,709	95558,839	ZMPA	ZMPA
182	Zapata 49A	2	115512,985	95562,467	ZMPA	ZMPA
183	Zapata 49A	3	115508,376	95561,546	ZMPA	ZMPA
184	Zapata 49A	4	115509,1	95557,918	ZMPA	ZMPA
185	Zapata 49B	1	115508,827	95583,281	ZMPA	ZMPA
186	Zapata 49B	2	115508,102	95586,909	ZMPA	ZMPA
187	Zapata 49B	3	115503,493	95585,988	ZMPA	ZMPA

RESOLUCIÓN No. 01871

188	Zapata 49B	4	115504,218	95582,36	ZMPA	ZMPA
189	Zapata 50	1	115506,86	95593,137	ZMPA	ZMPA
190	Zapata 50	2	115506,135	95596,765	ZMPA	ZMPA
191	Zapata 50	3	115501,526	95595,844	ZMPA	ZMPA
192	Zapata 50	4	115502,251	95592,216	ZMPA	ZMPA
193	Zapata 54	1	115506,725	95617,78	CAUCE	RH
194	Zapata 54	2	115503,402	95624,504	CAUCE	CAUCE
195	Zapata 54	3	115495,333	95620,517	ZMPA	ZMPA
196	Zapata 54	4	115497,77	95615,586	ZMPA	ZMPA
197	Zapata 55	1	115485,511	95639,266	ZMPA	ZMPA
198	Zapata 55	2	115483,801	95643,429	ZMPA	ZMPA
199	Zapata 55	3	115479,639	95641,72	RH	RH
200	Zapata 55	4	115481,348	95637,557	RH	RH
201	Zapata 56	1	115494,319	95643,913	RH	RH
202	Zapata 56	2	115492,731	95647,099	RH	RH
203	Zapata 56	3	115489,545	95645,511	RH	RH
204	Zapata 56	4	115491,134	95642,325	RH	RH
205	Zapata 57	1	115482,043	95666,909	RH	RH
206	Zapata 57	2	115477,457	95669,945	RH	RH
207	Zapata 57	3	115474,973	95666,193	RH	RH
208	Zapata 57	4	115479,559	95663,157	ZMPA	ZMPA
209	Zapata 58	1	115459,75	95681,989	CAUCE	CAUCE
210	Zapata 58	2	115456,67	95684,04	CAUCE	CAUCE
211	Zapata 58	3	115454,065	95680,127	CAUCE	CAUCE
212	Zapata 58	4	115457,145	95678,077	CAUCE	CAUCE
213	Zapata 59	1	115435,516	95692,505	CAUCE	CAUCE
214	Zapata 59	2	115438,12	95696,417	CAUCE	CAUCE
215	Zapata 59	3	115435,04	95698,467	CAUCE	CAUCE
216	Zapata 59	4	115432,436	95694,555	CAUCE	CAUCE
217	Zapata 60	1	115416,491	95710,845	CAUCE	CAUCE
218	Zapata 60	2	115413,411	95712,895	CAUCE	CAUCE
219	Zapata 60	3	115410,806	95708,983	CAUCE	CAUCE
220	Zapata 60	4	115413,886	95706,933	CAUCE	CAUCE
221	Zapata 61	1	115394,216	95724,561	CAUCE	CAUCE

RESOLUCIÓN No. 01871

222	Zapata 61	2	115394,07	95727,052	CAUCE	CAUCE
223	Zapata 61	3	115389,378	95726,778	CAUCE	CAUCE
224	Zapata 61	4	115389,462	95725,347	CAUCE	CAUCE
225	Zapata 61	5	115390,647	95723,288	CAUCE	CAUCE
226	Zapata 61	6	115392,007	95722,078	CAUCE	CAUCE
227	Zapata 62	1	115393,83	95730,652	CAUCE	CAUCE
228	Zapata 62	2	115393,614	95734,346	CAUCE	CAUCE
229	Zapata 62	3	115388,922	95734,072	CAUCE	CAUCE
230	Zapata 62	4	115389,139	95730,378	CAUCE	CAUCE
231	Zapata 63	1	115388,183	95735,428	CAUCE	CAUCE
232	Zapata 63	2	115389,735	95735,519	CAUCE	CAUCE
233	Zapata 63	3	115389,18	95737,876	CAUCE	CAUCE
234	Zapata 63	4	115393,089	95739,422	CAUCE	CAUCE
235	Zapata 63	5	115387,967	95739,122	CAUCE	CAUCE
236	Zapata 64	1	115380,56	95734,49	CAUCE	CAUCE
237	Zapata 64	2	115380,284	95739,182	CAUCE	CAUCE
238	Zapata 64	3	115376,59	95738,965	CAUCE	CAUCE
239	Zapata 64	4	115376,866	95734,273	CAUCE	CAUCE
240	Zapata Cortijo Estribo	1	115350,43	95733,326	RH	RH
241	Zapata Cortijo Estribo	2	115350,225	95736,82	CAUCE	CAUCE
242	Zapata Cortijo Estribo	3	115346,427	95736,6	RH	RH
243	Zapata Cortijo Estribo	4	115346,631	95733,106	RH	RH

Fuente: radicado 2021ER112106 de la EAAB-ESP.

Tabla No. 2. Relación de los puntos definitivos en coordenadas de ocupación en áreas en Cauce, RH y ZMPA del PEDH J A T.

NOMBRE ESTRUCTURA	AREA ZAPATA EN RONDA [m2]	AREA ZAPATA EN CAUCE [m2]	AREA TOTAL ZAPATA [m2]
Zapata 1	12,43		17,39
Zapata 2	21,48	1,49	22,97
Zapata 3		17,48	17,48

RESOLUCIÓN No. 01871

Zapata 4		17,39	17,39
Zapata 5		17,39	17,39
Zapata 16	17,86		24,75
Zapata 54	28,78	1,57	58,50
Zapata 55	9,88		20,25
Zapata 56	12,67		12,67
Zapata 57	19,72		24,75
Zapata 58		17,39	17,39
Zapata 59		17,39	17,39
Zapata 60		17,39	17,39
Zapata 61		16,69	16,69
Zapata 62		17,39	17,39
Zapata 63		7,33	7,33
Zapata 64		17,39	17,39
Zapata Estribo Cortijo	12,54	0,78	13,32

Fuente: SCASP – SIG - 2021

Nota. Se estima que el área de la Zapata 63, que se encuentra completamente en cauce es de mayor magnitud debido a que se evidencia en la cartografía que faltan las coordenadas de uno de los vértices de la Zapata.

Por todo lo antes indicado, la solicitud de “MODIFICACION – está en función del REALINDERAMIENTO del HUMEDAL Juan Amarillo – Tibabuyes para la Res. 00970/2018; de las zapatas; estructuras que estarían ahora en área de cauce y RH que fueron objeto del permiso inicial efectuada por la EAAB-ESP, no cambiara las condiciones iniciales del permisivo; es decir no se generaran nuevos impactos ambientales de igual manera las medidas de manejo ambiental continúan y serán las mismas a las que se aprobaron inicialmente en el PEMISO DE OCUPACION DE CAUCE – POC, mediante Resolución No. 02767/2017.

En relación a la solicitud de la modificación de estas estructuras, se determina que no hay factores adicionales susceptibles de evaluación a los considerados en la resolución No. 02767/2017 y hace énfasis en que el método constructivo es el mismo del presentado en dicha resolución; se confirma de forma clara, que las actividades generadoras de impactos son las mismas, es decir las medidas de manejo serán iguales y garantiza el acceso al recurso.

Así mismo, la solicitud efectuada por la EAAB-ESP en relación a la MODIFICACION, no generara nuevos impactos ambientales al Ecosistema – Parque Ecológico Distrital Humedal Juan Amarillo - Tibabuyes. Se concluye, que la EAAB-ESP, se debe dar estricto cumplimiento a lo establecido en el acto administrativo emitido por la SDA, que le otorgó el Permiso de Ocupación de Cauce – POC mediante Resolución No.

RESOLUCIÓN No. 01871

02767/2017 y de igual manera lo referido en la información allegada mediante radicados SDA No. 2021ER13224 de fecha 22-01-2021 y 2021ER112106 de fecha 08-06-2021 y sus anexos.

12. SOLICITUD DE MODIFICACION “REALINDERAMIENTO RES. 00970/2018” – POC.

De acuerdo a lo establecido la SDA mediante Resolución No. 02767/2017 de 09/10/2017 (2017EE199473), resolvió:

(...) **ARTÍCULO PRIMERO.** Otorgar a la EMPRESA DE ACUEDUCTO, ALCANTARILADO Y ASEO DE BOGOTA, representada por la señora Maritza Zarate Vanegas, identificada con cédula de ciudadanía 30.351.548, en calidad de Gerente Corporativo Ambiental PERMISO DE OCUPACIÓN DE CAUCE PERMANENTE sobre el “Humedal Juan Amarillo”, para la construcción del mirador occidental en el marco del proyecto “Conexión Corredor Ambiental Humedal Juan Amarillo” así como la OCUPACIÓN TEMPORAL del mismo, para la construcción del puente Lisboa, trámite que se adelanta bajo el expediente SDA-05-2017-1062.

Que el ARTÍCULO SEXTO de la Resolución No. 02767 de fecha 09 de octubre de 2017, se determinó:

(...) **ARTÍCULO SEXTO.** Cualquier **modificación en las condiciones de este permiso**, deberá ser informada inmediatamente a la Secretaría Distrital de Ambiente para ser evaluada y en caso de proceder, adelantar el pago y trámite correspondiente. de la obra, contados a partir del inicio de actividades, que podrá ser prorrogada, mediante solicitud escrita presentada ante esta autoridad, con mínimo treinta (30) días hábiles previos al vencimiento del plazo inicial (...)

En cuanto a la solicitud allegada mediante radicado SDA No. 2021ER112106, (08-06-2021); 2021ER13224 de fecha 22-01-2021, por la EMPRESA DE ACUEDUCTO Y ALCANTARILADO DE BOGOTÁ EAAB - ESP., “Conexión en el PEDH Juan Amarillo – Tibabuyes” y de acuerdo a lo evidenciado en las visitas realizadas y revisada la SOLICITUD para la modificación de las líneas internas del humedal acorde con la resolución No. 00970/09-04-2018, al Permiso de Ocupación de Cauce y argumentada en la necesidad de legalizar lo construido (medidas preventivas y sancionatorio), esta modificación consiste; en que las estructuras que antes se encontraban en área de ZMPA, ahora se ubicaran en áreas de Cauce, RH del río del Humedal Juan Amarillo - Tibabuyes; según el nuevo realinderamiento; por lo tanto, es viable **APROBAR** la solicitud de modificación, ahora vinculadas el permiso de Ocupación de Cauce - POC y se otorga exclusivamente para la ocupación del cauce PERMANENTE en el río Juan Amarillo, a la altura de las coordenadas establecidas en las **tabla No 1 y 2** del presente CT.

Se reitera que los lineamientos ambientales establecidos en la resolución que otorgó el Permiso No. 02767/2017, siguen siendo los mismos emitidos por SER Y SEGAE así:

“(...) Se deberá dar estricto cumplimiento a los lineamientos emitidos mediante memorando con número de radicado 2017IE194711 por la Subdirección de Ecosistemas y Ruralidad de la SDA para las intervenciones en la Zona de Manejo y Preservación Ambiental – ZMPA del Humedal Juan Amarillo y que no están enmarcadas en la solicitud de Permiso de Ocupación de Cauce”

Mediante radicado 2017IE196063 la Subdirección de Ecurbanismo y Gestión ambiental Empresarial – SEGAE informa que se deberán realizar compensación en un área de 5112,85 M2. Lo anterior debido a que la proyección de estos endurecimientos no se encuentra contemplados en la zonificación del PMA

RESOLUCIÓN No. 01871

del Humedal Juan Amarillo (Memorando 2017IE194222 emitido por la Subdirección de Ecosistemas y Ruralidad) como se dispone en el Artículo 4, de la Resolución 456 de 2014. "Por medio de la cual se establecen los lineamientos y procedimientos para la compensación por desarrollo de obras de infraestructura". Se debe mencionar que el cálculo del factor de compensación se realizó basado en el ámbito de aplicación de la resolución 073 de 2017 "Por Medio del Cual se Modifican los Artículos 3 y 4 de la Resolución Conjunta 456 de 2011, modificados por los artículos 1 y 3 de la Resolución Conjunta 3050 de 2014" (SEGAE) (...)"

13. CONSIDERACIONES FINALES

Por lo antes mencionado, se sugiere al grupo jurídico de la Subdirección de Control Ambiental al Sector Público – SCASP, que este concepto técnico – CT; sea acogido a fin de **APROBAR la solicitud de MODIFICACION** del Permiso otorgado mediante con Resolución No. 02767 de 2017, por lo planteado técnicamente en la construcción y por construir en las siguientes estructuras; para el PUENTE LISBOA ZAPATAS No. 2 y 5; y para el PUENTE CORTIJO CON SUS ZAPATAS y el ESTRIBO, además LA ZAPATA 16; ZAPATA 54 A 64; de forma PERMANENTE, donde se conservan las características estructurales y de construcción en el río Juan Amarillo, a la altura de las coordenadas establecidas en las **tabla No 1 y 2** del presente CT, obras descritas por la documentación allegada a la SDA por la EMPRESA DE ACUEDUCTO Y ALCANTARILLADO DE BOGOTÁ EAAB - ESP., mediante radicados SDA No. 2021ER112106, (08-06-2021); 2021ER13224 de fecha 22-01-2021.

De igual manera se establece que a fecha 04 de julio de 2021, desde el punto de vista técnico, que el proyecto tiene un avance de ejecución de obras 75%, por lo tanto, es viable **APROBAR la SOLICITUD DE MODIFICACION** al Permiso de Ocupación de Cauce – POC, en función de la resolución No. 00970/09-04-2018 la cual establece: <<**POR MEDIO DE LA CUAL SE DEFINEN LOS LÍMITES DEL CAUCE, LA RONDA HIDRÁULICA Y LA ZONA DE MANEJO Y PRESERVACIÓN AMBIENTAL -ZMPA DEL PARQUE ECOLÓGICO DISTRITAL DE HUMEDAL -PEDH JUAN AMARILLO – TIBABUYES, Y SE TOMAN OTRAS DETERMINACIONES>>. (...)"**

III. CONSIDERACIONES JURÍDICAS

Que el artículo 8º de la Constitución Política determina: "Es obligación del Estado y de las personas proteger las riquezas culturales y naturales de la nación".

Que la Constitución Nacional consagra en el artículo 79 el derecho de todas las personas a gozar de un ambiente sano, y a la participación de la comunidad en las decisiones que puedan afectarla. Igualmente, establece para el Estado entre otros el deber de proteger la diversidad e integridad del ambiente.

Que así mismo, el artículo 80 de la Carta Política consagra que el Estado planificará el manejo y aprovechamiento de los recursos naturales, para garantizar su desarrollo sostenible, su conservación restauración o sustitución, lo cual indica claramente la potestad planificadora que tienen las autoridades ambientales, ejercida a través de los instrumentos administrativos como

RESOLUCIÓN No. 01871

las licencias, permisos, concesiones, autorizaciones ambientales, que deben ser acatadas por los particulares.

Que igualmente, el Ordenamiento Constitucional señala en su artículo 95, numeral 8, como deber constitucional *“Proteger los recursos culturales y naturales del país y velar por la conservación de un ambiente sano”*.

Que el numeral 2º del artículo 31 de la Ley 99 de 1993 en concordancia con el artículo 66 de la misma ley, legitima a esta Secretaría para ejercer la función de máxima autoridad ambiental en el área de su Jurisdicción, de acuerdo con las normas de carácter superior y conforme a los criterios y directrices trazadas por el Ministerio de Ambiente y Desarrollo Sostenible.

Que el artículo 66 de la Ley 99 de 1993 modificado por el artículo 124 de la Ley 1450 de 2011, establece que: *“Los municipios, distritos o áreas metropolitanas cuya población urbana fuere igual o superior a un millón (1'000.000) de habitantes ejercerán dentro del perímetro urbano las mismas funciones atribuidas a las Corporaciones Autónomas Regionales, en lo que fuere aplicable al medio ambiente urbano. Además de las licencias ambientales, concesiones, permisos y autorizaciones que les corresponda otorgar para el ejercicio de actividades o la ejecución de obras dentro del territorio de su jurisdicción, las autoridades municipales, distritales o metropolitanas tendrán la responsabilidad de efectuar el control de vertimientos y emisiones contaminantes, disposición de desechos sólidos y de residuos tóxicos y peligrosos, dictar las medidas de corrección o mitigación de daños ambientales y adelantar proyectos de saneamiento y descontaminación...”*.

Que el artículo 70 de la ley 99 de 1993, consagra que *“La entidad administrativa competente al recibir una petición para iniciar una actuación administrativa ambiental o al comenzarla de oficio dictará un acto de iniciación de trámite que notificará y publicará en los términos de los artículos 14 y 15 del Código Contencioso Administrativo y tendrá como interesado a cualquier persona que así lo manifieste con su correspondiente identificación y dirección domiciliaria*

Para efectos de la publicación a que se refiere el presente artículo, toda entidad perteneciente al Sistema Nacional Ambiental publicará un boletín con la periodicidad requerida que se enviará por correo a quien lo solicite.” Entiéndase actualmente Ley 1437 de 2011, para efectos de notificación y publicación.

Que el inciso 2 del artículo 107 de la Ley 99 de 1993 establece que *“Las normas ambientales son de orden público y no podrán ser objeto de transacción o de renuncia a su aplicación por las autoridades o por los particulares”*.

Que la Ley 1437 de 2011, por la cual se expide el Código de Procedimiento Administrativo y de lo Contencioso Administrativo, establece en el artículo 66 y siguientes, el deber de notificar los actos administrativos de carácter particular en los términos del CPACA.

Que el artículo 17 del Código de Procedimiento Administrativo y de lo Contencioso Administrativo, modificado por la Ley 1755 de 2015, establece la obligación de completar en el término máximo de un mes, las peticiones o solicitudes incompletas.

RESOLUCIÓN No. 01871

Que el Decreto-Ley 2811 de 1974 Código Nacional de Recursos Naturales Renovables, dispone en su artículo 102, que *“Quien pretenda construir obras que ocupen el cauce de una corriente o depósito de agua, deberá solicitar autorización”*.

Que, en esta misma línea, el artículo 132 del citado decreto ha previsto que sin permiso no se podrán alterar los cauces, y adicionalmente que se negará el permiso cuando la obra implique peligro para la colectividad, o para los recursos naturales, la seguridad interior o exterior o la soberanía nacional.

Que así mismo, el Decreto 1076 de 2015, emitido por el Gobierno Nacional, establece:

“Artículo 2.2.3.2.12.1: “OCUPACIÓN. La construcción de obras que ocupen el cauce de una corriente o depósito de agua requiere autorización, que se otorgará en las condiciones que establezca la Autoridad Ambiental competente. Igualmente se requerirá permiso cuando se trate de la ocupación permanente o transitoria de playas.”

(...) ARTÍCULO 2.2.3.2.19.6.: OBLIGACIONES DE PROYECTOS DE OBRAS HIDRÁULICAS, PÚBLICAS O PRIVADAS PARA UTILIZAR AGUAS O SUS CAUCES O LECHOS. Los proyectos de obras hidráulicas, públicas o privadas para utilizar aguas o sus cauces o lechos deben incluir los estudios, planos y presupuesto de las obras y trabajos necesarios para la conservación o recuperación de las aguas y sus lechos o cauces, acompañados de una memoria, planos y presupuesto deben ser sometidos a aprobación y registro por la Autoridad Ambiental competente.”

Que de acuerdo con los requisitos que fundamentan la modificación de permiso de ocupación de cauce presentada por la **EMPRESA DE ACUEDUCTO, ALCANTARILADO Y ASEO DE BOGOTÁ EAAB-E.S.P.**, con NIT. 899.999.094-1, mediante Radicados Nos. 2021ER13224 del 22 de enero de 2021 y 2021ER112106 del 08 de junio de 2021 y la Resolución No. 00970 del 2018, que establece el REALINDERAMIENTO del HUMEDAL Juan Amarillo – Tibabuyes, se procede modificar el Artículo Primero y el Parágrafo Primero la Resolución No. 02767 de 09 de octubre de 2017, de la siguiente manera:

ARTÍCULO PRIMERO. *Otorgar a la **EMPRESA DE ACUEDUCTO, ALCANTARILADO Y ASEO DE BOGOTÁ EAAB-E.S.P.**, identificada con NIT. 899.999.094-1, a través de su Representante Legal, PERMISO DE OCUPACIÓN DE CAUCE PERMANENTE sobre el “Humedal Juan Amarillo”, para la construcción del mirador occidental, las Zapatas 1, 2 y 5 del Puente Lisboa, las Zapatas y el Estribo del Puente Cortijo, la Zapata 16 y las Zapatas 54 hasta 64; en el marco del proyecto “Conexión Corredor Ambiental Humedal Juan Amarillo”, trámite que se adelanta bajo el expediente SDA-05-2017-1062.*

PARÁGRAFO PRIMERO. *El permiso se otorga exclusivamente para ocupar de manera Permanente el cauce del “Humedal Juan Amarillo”, de acuerdo a lo establecido en el concepto técnico No. 04853 del 09 de octubre de 2017 y el*

RESOLUCIÓN No. 01871

concepto técnico No. 07041 del 06 de julio de 2021, para la construcción del mirador occidental, las Zapatas 1, 2 y 5 del Puente Lisboa, las Zapatas y el Estribo del Puente Cortijo, la Zapata 16 y las Zapatas 54 hasta 64, en el marco del proyecto “Conexión Corredor Ambiental Humedal Juan Amarillo”, intervenciones que se desarrollaran a la altura de las siguientes coordenadas:...

IV. COMPETENCIA DE LA SECRETARÍA DISTRITAL DE AMBIENTE

Que el Acuerdo 257 del 30 de noviembre de 2006, modificó la estructura de la Alcaldía Mayor de Bogotá y transformó al Departamento Técnico Administrativo del Medio Ambiente DAMA, en Secretaría Distrital de Ambiente, a la que se le asignó entre otras funciones, la de otorgar o negar las licencias ambientales y demás instrumentos de manejo y control ambiental de su competencia.

Que en virtud del Decreto Distrital 109 del 16 de marzo de 2009, modificado parcialmente por el Decreto 175 del 04 de mayo de 2009, se establece la estructura organizacional de la Secretaría Distrital de Ambiente, asignando las funciones de sus dependencias y se dictan otras disposiciones, dentro de las cuales, está la de suscribir los actos administrativos por medio de los cuales la Secretaría otorga, concede, niega, modifica los permisos y/o autorizaciones ambientales.

Que mediante Resolución No. 2208 del 12 de diciembre de 2016 expedida por la Secretaría Distrital de Ambiente, se modificó el procedimiento para permiso o autorización de ocupación de cauce.

Que mediante el numeral 2 del artículo segundo de la Resolución No. 1466 del 24 de mayo de 2018, modificada por la Resolución N° 2566 del 15 de agosto del 2018, el Secretario Distrital de Ambiente delegó en el Subdirector de Control Ambiental al Sector Público, la función de “*Expedir los actos administrativos de impulso dentro de los trámites de carácter permisivo acorde con el objeto, funciones y naturaleza de la Subdirección.*”

En mérito de lo expuesto,

DISPONE

ARTÍCULO PRIMERO: Modificar el Artículo Primero y Parágrafo Primero de la Resolución No. 02767 del 09 de octubre de 2017, prorrogada por la Resolución No.01392 del 10 de julio de 2020 y Resolución No. 01661 del 21 de agosto de 2020 de conformidad con la parte motiva, el cual para efectos jurídicos quedará así:

Página 25 de 36

RESOLUCIÓN No. 01871

ARTÍCULO PRIMERO. Otorgar a la **EMPRESA DE ACUEDUCTO, ALCANTARILADO Y ASEO DE BOGOTÁ EAAB-E.S.P.**, identificada con NIT. **899.999.094-1**, a través de su Representante Legal, **PERMISO DE OCUPACIÓN DE CAUCE PERMANENTE** sobre el “Humedal Juan Amarillo”, para la construcción del mirador occidental, las Zapatas 1, 2 y 5 del Puente Lisboa, las Zapatas y el Estribo del Puente Cortijo, la Zapata 16 y las Zapatas 54 hasta 64; en el marco del proyecto “Conexión Corredor Ambiental Humedal Juan Amarillo”, trámite que se adelanta bajo el expediente SDA-05-2017-1062.

PARÁGRAFO PRIMERO. El permiso se otorga exclusivamente para ocupar de manera Permanente el cauce del “Humedal Juan Amarillo”, de acuerdo a lo establecido en el concepto técnico No. 04853 del 09 de octubre de 2017 y el concepto técnico No. 07041 del 06 de julio de 2021, para la construcción del mirador occidental, las Zapatas 1, 2 y 5 del Puente Lisboa, las Zapatas y el Estribo del Puente Cortijo, la Zapata 16 y las Zapatas 54 hasta 64, en el marco del proyecto “Conexión Corredor Ambiental Humedal Juan Amarillo”, intervenciones que se desarrollaran a la altura de las siguientes coordenadas:

Tabla 1. Coordenadas de ocupación de Cauce

	PUNTO	NORTE	ESTE
01	Puente Lisboa	115891,553	95123,740
02	Puente Lisboa	115865,818	95128.786
03	Mirador Occidental	115831,237	95216,110

02. Puente Lisboa – Apoyo

Punto de Referencia Plano Topográfico	Coordenada Este	Coordenada Norte
P129	95123.740	115891.583
P130	95124.917	115891.778

02. Puente Lisboa – Apoyo

Punto de Referencia Plano Topográfico	Coordenada Este	Coordenada Norte
P127	95127.609	115866.049
P128	95128.786	115865.818

0.3 Mirador Occidental

RESOLUCIÓN No. 01871

Punto de Referencia Plano Topográfico	Coordenada Este	Coordenada Norte
P111	95216.110	115831.237
P112	95218.107	115832.568
P113	95212.781	115836.228
P114	95214.778	115837.560

Tabla No. 1. Relación de los puntos en coordenadas en la solicitud de Modificación POC.

ID	NOMBRE DE LA ESTRUCTURA	PUNTO DE LA ESTRUCTURA	COORDENADA NORTE	COORDENADA ESTE	ZONA EAAB-E.S.P	ZONA_SDA RES 970/2018
1	Sendero de conexión con Tercio medio Bajo	1	115945,862	95071,366	ZMPA	ZMPA
2	Sendero de conexión con Tercio medio Bajo	2	115945,634	95074,357	ZMPA	ZMPA
3	Sendero de conexión con Tercio medio Bajo	3	115922,979	95066,537	ZMPA	ZMPA
4	Sendero de conexión con Tercio medio Bajo	4	115910,976	95068,569	ZMPA	ZMPA
5	Sendero de conexión con Tercio medio Bajo	5	115912,027	95061,651	ZMPA	ZMPA
6	Sendero de conexión con Tercio medio Bajo	6	115923,469	95063,42	ZMPA	ZMPA
7	Rampa sobre terreno	1	115912,045	95061,657	ZMPA	ZMPA
8	Rampa sobre terreno	2	115907,805	95089,079	ZMPA	ZMPA
9	Rampa sobre terreno	3	115903,357	95088,391	ZMPA	ZMPA
10	Rampa sobre terreno	4	115907,571	95060,97	ZMPA	ZMPA
11	Zapata 0 - Estribo Lisboa	1	115906,052	95091,967	ZMPA	ZMPA
12	Zapata 0 - Estribo Lisboa	2	115909,393	95091,432	ZMPA	ZMPA
13	Zapata 0 - Estribo Lisboa	3	115903,576	95090,246	ZMPA	ZMPA

RESOLUCIÓN No. 01871

14	Zapata 0 - Estribo Lisboa	4	115903,082	95090,169	ZMPA	ZMPA
15	Zapata 0 - Estribo Lisboa	5	115903,357	95088,391	ZMPA	ZMPA
16	Zapata 0 - Estribo Lisboa	6	115907,804	95089,079	ZMPA	ZMPA
17	Zapata 0 - Estribo Lisboa	7	115907,529	95090,858	ZMPA	ZMPA
18	Zapata 0 - Estribo Lisboa	8	115907,035	95090,781	ZMPA	ZMPA
19	Zapata 1	1	115905,617	95103,955	ZMPA	ZMPA
20	Zapata 1	2	115905,04	95107,61	ZMPA	ZMPA
21	Zapata 1	3	115900,397	95106,876	RH	RH
22	Zapata 1	4	115900,975	95103,221	RH	RH
23	Zapata 2	1	115902,455	95122,264	RH	RH
24	Zapata 2	2	115901,504	95123,678	RH	RH
25	Zapata 2	3	115897,093	95124,543	RH	RH
26	Zapata 2	4	115896,4	95121,008	CAUCE	CAUCE
27	Zapata 2	5	115899,497	95119,254	RH	RH
28	Zapata 2	6	115902	95119,947	RH	RH
29	Zapata 3	1	115892,911	95121,083	CAUCE	CAUCE
30	Zapata 3	2	115893,821	95125,719	CAUCE	CAUCE
31	Zapata 3	3	115890,19	95126,431	CAUCE	CAUCE
32	Zapata 3	4	115889,281	95121,795	CAUCE	CAUCE
33	Zapata 4	1	115867,182	95126,124	CAUCE	CAUCE
34	Zapata 4	2	115868,087	95130,736	CAUCE	CAUCE
35	Zapata 4	3	115864,456	95131,448	CAUCE	CAUCE
36	Zapata 4	4	115863,552	95126,836	CAUCE	CAUCE
37	Zapata 5	1	115857,269	95132,857	CAUCE	CAUCE
38	Zapata 5	2	115853,638	95133,569	CAUCE	CAUCE
39	Zapata 5	3	115852,734	95128,957	CAUCE	CAUCE
40	Zapata 5	4	115856,365	95128,245	CAUCE	CAUCE
41	Zapata 6	1	115835,218	95135,356	ZMPA	ZMPA
42	Zapata 6	2	115831,061	95140,353	ZMPA	ZMPA
43	Zapata 6	3	115826,832	95136,835	ZMPA	ZMPA
44	Zapata 6	4	115830,99	95131,839	ZMPA	ZMPA
45	Zapata 7	1	115825,542	95149,714	ZMPA	ZMPA
46	Zapata 7	2	115824,387	95153,081	ZMPA	ZMPA
47	Zapata 7	3	115821,02	95151,927	ZMPA	ZMPA

RESOLUCIÓN No. 01871

48	Zapata 7	4	115822,174	95148,559	ZMPA	ZMPA
49	Zapata 8	1	115830,414	95151,162	ZMPA	ZMPA
50	Zapata 8	2	115829,662	95154,641	ZMPA	ZMPA
51	Zapata 8	3	115826,182	95153,89	ZMPA	ZMPA
52	Zapata 8	4	115826,934	95150,41	ZMPA	ZMPA
53	Zapata 9	1	115825,13	95175,622	ZMPA	ZMPA
54	Zapata 9	2	115824,378	95179,102	ZMPA	ZMPA
55	Zapata 9	3	115820,899	95178,351	ZMPA	ZMPA
56	Zapata 9	4	115821,65	95174,871	ZMPA	ZMPA
57	Zapata 10	1	115817,433	95173,389	ZMPA	ZMPA
58	Zapata 10	2	115816,278	95176,757	ZMPA	ZMPA
59	Zapata 10	3	115812,911	95175,602	ZMPA	ZMPA
60	Zapata 10	4	115814,065	95172,234	ZMPA	ZMPA
61	Zapata 11	1	115809,008	95197,986	ZMPA	ZMPA
62	Zapata 11	2	115807,854	95201,354	ZMPA	ZMPA
63	Zapata 11	3	115804,486	95200,199	ZMPA	ZMPA
64	Zapata 11	4	115805,641	95196,831	ZMPA	ZMPA
65	Zapata 12	1	115819,846	95200,083	ZMPA	ZMPA
66	Zapata 12	2	115819,094	95203,563	ZMPA	ZMPA
67	Zapata 12	3	115815,614	95202,811	ZMPA	ZMPA
68	Zapata 12	4	115816,366	95199,331	ZMPA	ZMPA
69	Zapata 16	1	115816,144	95228,008	RH	RH
70	Zapata 16	2	115811,568	95231,06	RH	RH
71	Zapata 16	3	115809,072	95227,316	ZMPA	ZMPA
72	Zapata 16	4	115813,647	95224,264	RH	RH
73	Zapata 17	1	115800,586	95222,582	ZMPA	ZMPA
74	Zapata 17	2	115799,432	95225,949	ZMPA	ZMPA
75	Zapata 17	3	115796,064	95224,795	ZMPA	ZMPA
76	Zapata 17	4	115797,219	95221,427	ZMPA	ZMPA
77	Zapata 18	1	115796,835	95240,218	ZMPA	ZMPA
78	Zapata 18	2	115793,092	95242,716	ZMPA	ZMPA
79	Zapata 18	3	115790,594	95238,972	ZMPA	ZMPA
80	Zapata 18	4	115794,337	95236,475	ZMPA	ZMPA
81	Zapata 19	1	115774,45	95255,361	ZMPA	ZMPA

RESOLUCIÓN No. 01871

82	Zapata 19	2	115771,371	95257,413	ZMPA	ZMPA
83	Zapata 19	3	115768,765	95253,502	ZMPA	ZMPA
84	Zapata 19	4	115771,844	95251,45	ZMPA	ZMPA
85	Zapata 20	1	115753,631	95269,242	ZMPA	ZMPA
86	Zapata 20	2	115750,552	95271,294	ZMPA	ZMPA
87	Zapata 20	3	115747,946	95267,383	ZMPA	ZMPA
88	Zapata 20	4	115751,025	95265,331	ZMPA	ZMPA
89	Zapata 21	1	115732,82	95283,129	ZMPA	ZMPA
90	Zapata 21	2	115729,741	95285,181	ZMPA	ZMPA
91	Zapata 21	3	115727,134	95281,27	ZMPA	ZMPA
92	Zapata 21	4	115730,213	95279,218	ZMPA	ZMPA
93	Zapata 22	1	115711,992	95297,003	ZMPA	ZMPA
94	Zapata 22	2	115708,913	95299,055	ZMPA	ZMPA
95	Zapata 22	3	115706,307	95295,144	ZMPA	ZMPA
96	Zapata 22	4	115709,386	95293,092	ZMPA	ZMPA
97	Zapata 23	1	115691,172	95310,884	ZMPA	ZMPA
98	Zapata 23	2	115688,093	95312,936	ZMPA	ZMPA
99	Zapata 23	3	115685,487	95309,025	ZMPA	ZMPA
100	Zapata 23	4	115688,566	95306,973	ZMPA	ZMPA
101	Zapata 24	1	115675,815	95320,748	ZMPA	ZMPA
102	Zapata 24	2	115672,072	95323,245	ZMPA	ZMPA
103	Zapata 24	3	115669,574	95319,502	ZMPA	ZMPA
104	Zapata 24	4	115673,317	95317,004	ZMPA	ZMPA
105	Zapata 25	1	115648,745	95328,727	ZMPA	ZMPA
106	Zapata 25	2	115645,372	95329,866	ZMPA	ZMPA
107	Zapata 25	3	115644,234	95326,493	ZMPA	ZMPA
108	Zapata 25	4	115647,607	95325,354	ZMPA	ZMPA
109	Zapata 26	1	115655,667	95335,341	ZMPA	ZMPA
110	Zapata 26	2	115652,706	95337,316	ZMPA	ZMPA
111	Zapata 26	3	115650,73	95334,354	ZMPA	ZMPA
112	Zapata 26	4	115653,692	95332,379	ZMPA	ZMPA
113	Zapata 27	1	115630,719	95334,349	ZMPA	ZMPA
114	Zapata 27	2	115627,037	95336,936	ZMPA	ZMPA
115	Zapata 27	3	115624,45	95333,254	ZMPA	ZMPA

RESOLUCIÓN No. 01871

116	Zapata 27	4	115628,132	95330,667	ZMPA	ZMPA
117	Zapata 28	1	115634,037	95349,767	ZMPA	ZMPA
118	Zapata 28	2	115631,075	95351,742	ZMPA	ZMPA
119	Zapata 28	3	115629,1	95348,78	ZMPA	ZMPA
120	Zapata 28	4	115632,061	95346,805	ZMPA	ZMPA
121	Zapata 29	1	115621,026	95347,001	ZMPA	ZMPA
122	Zapata 29	2	115619,044	95349,958	ZMPA	ZMPA
123	Zapata 29	3	115616,087	95347,975	ZMPA	ZMPA
124	Zapata 29	4	115618,07	95345,018	ZMPA	ZMPA
125	Zapata 30	1	115613,663	95361,455	ZMPA	ZMPA
126	Zapata 30	2	115610,604	95366,026	ZMPA	ZMPA
127	Zapata 30	3	115606,864	95363,522	ZMPA	ZMPA
128	Zapata 30	4	115609,924	95358,952	ZMPA	ZMPA
129	Zapata 31	1	115602,498	95377,858	ZMPA	ZMPA
130	Zapata 31	2	115600,444	95380,936	ZMPA	ZMPA
131	Zapata 31	3	115596,535	95378,326	ZMPA	ZMPA
132	Zapata 31	4	115598,589	95375,249	ZMPA	ZMPA
133	Zapata 32	1	115588,037	95399,465	ZMPA	ZMPA
134	Zapata 32	2	115585,983	95402,543	ZMPA	ZMPA
135	Zapata 32	3	115582,074	95399,933	ZMPA	ZMPA
136	Zapata 32	4	115584,128	95396,856	ZMPA	ZMPA
137	Zapata 33	1	115573,575	95421,072	ZMPA	ZMPA
138	Zapata 33	2	115571,521	95424,15	ZMPA	ZMPA
139	Zapata 33	3	115567,612	95421,54	ZMPA	ZMPA
140	Zapata 33	4	115569,666	95418,463	ZMPA	ZMPA
141	Zapata 39	1	115564,963	95437,285	ZMPA	ZMPA
142	Zapata 39	2	115561,904	95441,855	ZMPA	ZMPA
143	Zapata 39	3	115556,502	95438,239	ZMPA	ZMPA
144	Zapata 39	4	115559,562	95433,669	ZMPA	ZMPA
145	Zapata 40	1	115550,93	95451,732	ZMPA	ZMPA
146	Zapata 40	2	115548,947	95454,688	ZMPA	ZMPA
147	Zapata 40	3	115545,991	95452,706	ZMPA	ZMPA
148	Zapata 40	4	115547,973	95449,749	ZMPA	ZMPA
149	Zapata 41	1	115552,564	95459,127	ZMPA	ZMPA

RESOLUCIÓN No. 01871

150	Zapata 41	2	115550,981	95462,316	ZMPA	ZMPA
151	Zapata 41	3	115547,792	95460,733	ZMPA	ZMPA
152	Zapata 41	4	115549,375	95457,544	ZMPA	ZMPA
153	Zapata 42	1	115536,469	95473,339	ZMPA	ZMPA
154	Zapata 42	2	115534,486	95476,295	ZMPA	ZMPA
155	Zapata 42	3	115531,529	95474,313	ZMPA	ZMPA
156	Zapata 42	4	115533,512	95471,356	ZMPA	ZMPA
157	Zapata 43	1	115541,478	95481,562	ZMPA	ZMPA
158	Zapata 43	2	115539,895	95484,751	ZMPA	ZMPA
159	Zapata 43	3	115536,706	95483,168	ZMPA	ZMPA
160	Zapata 43	4	115538,289	95479,979	ZMPA	ZMPA
161	Zapata 44	1	115522,93	95485,593	ZMPA	ZMPA
162	Zapata 44	2	115527,093	95487,302	ZMPA	ZMPA
163	Zapata 44	3	115525,384	95491,465	ZMPA	ZMPA
164	Zapata 44	4	115521,221	95489,755	ZMPA	ZMPA
165	Zapata 45	1	115531,278	95502,206	ZMPA	ZMPA
166	Zapata 45	2	115529,695	95505,394	ZMPA	ZMPA
167	Zapata 45	3	115526,507	95503,811	ZMPA	ZMPA
168	Zapata 45	4	115528,09	95500,623	ZMPA	ZMPA
169	Zapata 46	1	115523,135	95502,617	ZMPA	ZMPA
170	Zapata 46	2	115522,435	95506,108	ZMPA	ZMPA
171	Zapata 46	3	115518,945	95505,408	ZMPA	ZMPA
172	Zapata 46	4	115519,644	95501,918	ZMPA	ZMPA
173	Zapata 47	1	115521,847	95518,438	ZMPA	ZMPA
174	Zapata 47	2	115520,966	95522,851	ZMPA	ZMPA
175	Zapata 47	3	115516,553	95521,969	ZMPA	ZMPA
176	Zapata 47	4	115517,435	95517,556	ZMPA	ZMPA
177	Zapata 48	1	115517,044	95542,144	ZMPA	ZMPA
178	Zapata 48	2	115516,32	95545,772	ZMPA	ZMPA
179	Zapata 48	3	115511,711	95544,851	ZMPA	ZMPA
180	Zapata 48	4	115512,435	95541,223	ZMPA	ZMPA
181	Zapata 49 ^a	1	115513,709	95558,839	ZMPA	ZMPA
182	Zapata 49 ^a	2	115512,985	95562,467	ZMPA	ZMPA
183	Zapata 49 ^a	3	115508,376	95561,546	ZMPA	ZMPA

RESOLUCIÓN No. 01871

184	Zapata 49 ^a	4	115509,1	95557,918	ZMPA	ZMPA
185	Zapata 49B	1	115508,827	95583,281	ZMPA	ZMPA
186	Zapata 49B	2	115508,102	95586,909	ZMPA	ZMPA
187	Zapata 49B	3	115503,493	95585,988	ZMPA	ZMPA
188	Zapata 49B	4	115504,218	95582,36	ZMPA	ZMPA
189	Zapata 50	1	115506,86	95593,137	ZMPA	ZMPA
190	Zapata 50	2	115506,135	95596,765	ZMPA	ZMPA
191	Zapata 50	3	115501,526	95595,844	ZMPA	ZMPA
192	Zapata 50	4	115502,251	95592,216	ZMPA	ZMPA
193	Zapata 54	1	115506,725	95617,78	CAUCE	RH
194	Zapata 54	2	115503,402	95624,504	CAUCE	CAUCE
195	Zapata 54	3	115495,333	95620,517	ZMPA	ZMPA
196	Zapata 54	4	115497,77	95615,586	ZMPA	ZMPA
197	Zapata 55	1	115485,511	95639,266	ZMPA	ZMPA
198	Zapata 55	2	115483,801	95643,429	ZMPA	ZMPA
199	Zapata 55	3	115479,639	95641,72	RH	RH
200	Zapata 55	4	115481,348	95637,557	RH	RH
201	Zapata 56	1	115494,319	95643,913	RH	RH
202	Zapata 56	2	115492,731	95647,099	RH	RH
203	Zapata 56	3	115489,545	95645,511	RH	RH
204	Zapata 56	4	115491,134	95642,325	RH	RH
205	Zapata 57	1	115482,043	95666,909	RH	RH
206	Zapata 57	2	115477,457	95669,945	RH	RH
207	Zapata 57	3	115474,973	95666,193	RH	RH
208	Zapata 57	4	115479,559	95663,157	ZMPA	ZMPA
209	Zapata 58	1	115459,75	95681,989	CAUCE	CAUCE
210	Zapata 58	2	115456,67	95684,04	CAUCE	CAUCE
211	Zapata 58	3	115454,065	95680,127	CAUCE	CAUCE
212	Zapata 58	4	115457,145	95678,077	CAUCE	CAUCE
213	Zapata 59	1	115435,516	95692,505	CAUCE	CAUCE
214	Zapata 59	2	115438,12	95696,417	CAUCE	CAUCE
215	Zapata 59	3	115435,04	95698,467	CAUCE	CAUCE
216	Zapata 59	4	115432,436	95694,555	CAUCE	CAUCE
217	Zapata 60	1	115416,491	95710,845	CAUCE	CAUCE

RESOLUCIÓN No. 01871

218	Zapata 60	2	115413,411	95712,895	CAUCE	CAUCE
219	Zapata 60	3	115410,806	95708,983	CAUCE	CAUCE
220	Zapata 60	4	115413,886	95706,933	CAUCE	CAUCE
221	Zapata 61	1	115394,216	95724,561	CAUCE	CAUCE
222	Zapata 61	2	115394,07	95727,052	CAUCE	CAUCE
223	Zapata 61	3	115389,378	95726,778	CAUCE	CAUCE
224	Zapata 61	4	115389,462	95725,347	CAUCE	CAUCE
225	Zapata 61	5	115390,647	95723,288	CAUCE	CAUCE
226	Zapata 61	6	115392,007	95722,078	CAUCE	CAUCE
227	Zapata 62	1	115393,83	95730,652	CAUCE	CAUCE
228	Zapata 62	2	115393,614	95734,346	CAUCE	CAUCE
229	Zapata 62	3	115388,922	95734,072	CAUCE	CAUCE
230	Zapata 62	4	115389,139	95730,378	CAUCE	CAUCE
231	Zapata 63	1	115388,183	95735,428	CAUCE	CAUCE
232	Zapata 63	2	115389,735	95735,519	CAUCE	CAUCE
233	Zapata 63	3	115389,18	95737,876	CAUCE	CAUCE
234	Zapata 63	4	115393,089	95739,422	CAUCE	CAUCE
235	Zapata 63	5	115387,967	95739,122	CAUCE	CAUCE
236	Zapata 64	1	115380,56	95734,49	CAUCE	CAUCE
237	Zapata 64	2	115380,284	95739,182	CAUCE	CAUCE
238	Zapata 64	3	115376,59	95738,965	CAUCE	CAUCE
239	Zapata 64	4	115376,866	95734,273	CAUCE	CAUCE
240	Zapata Estribo Cortijo	1	115350,43	95733,326	RH	RH
241	Zapata Estribo Cortijo	2	115350,225	95736,82	CAUCE	CAUCE
242	Zapata Estribo Cortijo	3	115346,427	95736,6	RH	RH
243	Zapata Estribo Cortijo	4	115346,631	95733,106	RH	RH

Fuente: radicado 2021ER112106 de la EAAB-ESP

Tabla No. 2. Relación de los puntos definitivos en coordenadas de ocupación en áreas en Cauce, RH y ZMPA del PEDH J A T.

NOMBRE ESTRUCTURA	AREA ZAPATA EN RONDA [m2]	AREA ZAPATA EN CAUCE [m2]	AREA TOTAL ZAPATA [m2]
-------------------	---------------------------	---------------------------	------------------------

RESOLUCIÓN No. 01871

Zapata 1	12,43		17,39
Zapata 2	21,48	1,49	22,97
Zapata 3		17,48	17,48
Zapata 4		17,39	17,39
Zapata 5		17,39	17,39
Zapata 16	17,86		24,75
Zapata 54	28,78	1,57	58,50
Zapata 55	9,88		20,25
Zapata 56	12,67		12,67
Zapata 57	19,72		24,75
Zapata 58		17,39	17,39
Zapata 59		17,39	17,39
Zapata 60		17,39	17,39
Zapata 61		16,69	16,69
Zapata 62		17,39	17,39
Zapata 63		7,33	7,33
Zapata 64		17,39	17,39
Zapata Estribo Cortijo	12,54	0,78	13,32

Fuente: SCASP – SIG - 2021

ARTICULO SEGUNDO: Confirmar las demás disposiciones de la Resolución No. 002767 de 09 de octubre de 2017, modificada por la Resolución No.01392 del 10 de julio de 2020 y Resolución No. 01661 del 21 de agosto de 2020, que no son objeto de modificación se mantienen incólumes.

ARTICULO TERCERO: Notificar electrónicamente el contenido del presente acto administrativo a la EMPRESA DE ACUEDUCTO Y ALCANTARILLADO DE BOGOTÁ EAAB-ESP, identificada con Nit. 899.999.094-1, a través de su representante legal o quien haga sus veces en la dirección electrónica notificaciones.electronicas@acueducto.com.co, de conformidad con lo establecido en el artículo 4 del Decreto 491 del 2020, o en la Av. Calle 24 # 37-15 de esta ciudad, de conformidad con lo establecido en los artículos 66 al 69 del Código de Procedimiento Administrativo y de lo Contencioso Administrativo.

ARTÍCULO CUARTO: Publicar la presente Resolución en el Boletín Legal Ambiental que para efecto disponga esta secretaria en cumplimiento del Artículo 71 de Ley 99 de 1993.

ARTÍCULO QUINTO: Contra la presente providencia procede recurso de reposición dentro de los diez (10) días hábiles siguientes a la notificación, con el lleno de los requisitos establecidos en los artículos 76 y 77 del Código de Procedimiento Administrativo y de lo Contencioso Administrativo.

Página 35 de 36

RESOLUCIÓN No. 01871

NOTIFÍQUESE, PUBLÍQUESE Y CÚMPLASE

Dado en Bogotá a los 06 días del mes de julio del 2021



**JUAN MANUEL ESTEBAN MENA
SUBDIRECCION DE CONTROL AMBIENTAL AL SECTOR PUBLICO**

(Anexos):

Elaboró:

ISABEL CRISTINA ANGARITA
PERPIÑAN

C.C: 1121333893 T.P: N/A

CPS: CONTRATO
20210778 de
2021

FECHA
EJECUCION:

06/07/2021

Revisó:

PABLO CESAR DIAZ CORTES

C.C: 1032402351 T.P: N/A

CPS: CONTRATO
20201674 DE
2020

FECHA
EJECUCION:

06/07/2021

Aprobó:

Firmó:

JUAN MANUEL ESTEBAN MENA

C.C: 1014194157 T.P: N/A

CPS: FUNCIONARIO

FECHA
EJECUCION:

06/07/2021

EXPEDIENTE: SDA-05-2017-1062.